盛京時報
發行所 康德新聞社 奉天支社
定價 每份六分 每月一圓八角

墜破敵機三十一架
緬日航空部隊協力地上戰鬥卓舉戰果

大本營發表（昭和十九年四月廿八日十四時三十分）緬甸方面之我航空部隊、四月廿五日及廿六日兩日、協力在伊姆法爾（インパール）附近地上戰鬥、並對於敵航空部隊、收得如次戰果。

一、擊墜　輸送機十二架（內中不確實者四架）戰鬥機十一架、

一、擊破　輸送機八架、

我方損害、自爆及未歸還者各一架、

馬紹爾群島東方海面 日潛水艦樹勳
魚雷二發命中敵大型空母

大本營發表（昭和十九年四月二十八日十四時）潛水艦、四月十六日、在馬紹爾（マーシャル）羣島方海面、襲擊敵大型航空母艦、使其一隻命中魚雷二發

新幾內亞地亞挨他貝附近 邀擊登陸敵軍

大本營發表（昭和十九年四月廿六日十五時三十分）敵在有力之機動部隊掩護下、四月廿二日清晨以來、開始於新幾內亞（ニューギニア）島荷蘭地亞（ホーランディア）及挨他貝（アイタペ）附近登陸、爾後逐次增强兵力中、該地附近之我部隊及航空部隊、邀擊交戰中、

日軍佔領 八〇四〇高地

【印度前線二十八日電】日印軍精銳部隊、自由烏庫爾街西側戰略要線背後伊里爾河谷北上以來、即於二十二日夜間、襲擊四〇八〇高地（伊姆法爾東北二十公里）同軍當即將敵五百名潰滅、而完全占領該地、現日軍正在距烏庫爾街道五公里之處與敵激戰中、一方、敵對四〇五七高地（伊姆法爾東北十四公里）暨四〇六六高地（四〇五七高地北四公里）之攻勢、亦益激烈、二十五日、復由東西南三方對此兩地射出十發之迫擊砲彈、並以坦克車充作前鋒、開始猛烈攻勢、日軍精銳部隊、現正擊潰敵軍乃至强襲敵陣中

日軍迫近達列梅斯

【下加丹前線二十七日電】占領敵反攻據點帕雷特瓦之日軍下拉丹方面作戰諸部隊、急追敵軍另一部隊、早已迫近達列梅斯（帕雷特瓦北方三十公里）其他各部隊、逐次奪取該河左岸之敵陣、勇猛進擊中、一方、對敵印度各部隊、開始行動之國民軍部隊、深入四逝五裂之敵陣中、挺身〇〇工作、連日舉得驚人戰果、

日機猛炸盧市
一敵機場命中巨彈

【〇〇基地二十八日電】二十五日午後一時日本陸軍爆擊隊進攻盧市（河南省西部）爆炸該地飛行場、向敵軍事施設投下巨彈、致使起火、是日敵之地上砲火雖猛烈已極、然日方全機安然歸還

加拿大反對向海外派兵

【里斯本二十七日電】頃據魁北克電訊、加拿大之魁北克州議會、二十七日、以五十五票對四票之壓倒的多數、決定否認向海外派遣加拿大兵之法案

克服惡路而出征之皇軍勇士
中部緬印國境戰線（陸軍省檢閱許可）

天皇陛下天長佳節
在三殿嚴肅舉行祭儀

【東京廿八日電】欣逢廿九日天長佳節、宮中於三殿、掌典長以下祭官奉仕下、在三殿嚴肅舉行天長節祭、是晨八時三十分、陛下御東帶、御袍、出御賢所、親進神前、躬親拜禮、次更親拜皇靈殿、神殿、御儀告竣、午前十時、在表御座所、受側近奉侍者拜賀、次更在鳳凰間、受在京各皇族殿下拜賀、繼之、於宮中正殿、受宮內高等官拜賀、至於賀宴、鑒於時局關係、今年不予舉行、但對東條首相以下文武顯官等有資格者、於午前九時至午後四時之間、准許參賀、

今日天長佳節 午前九時
國民奉祝時間

靖國神社臨時大祭 遺族參拜禮成

【東京廿八日電】繼廿三日之招魂式後、自二十四日開始之靖國神社春季臨時大祭、迄廿七日已順利告終、是日早鈴木宮司以下神官等參進神前、執行第四日之儀式、遺族各界參拜、於是午後六時鈴木宮司以下各陸海軍關係官、參進神前、嚴行直會祭所之儀式、本殿之儀式乃完全告終、繼恰值大祭、則以廿九日清祓之儀式迎接第一日之禮。

澤本大祭委員長談

【東京廿八日電】奉侍靖國神社臨時大祭之澤本大祭委員長、當大祭終了之際、談話如左、今次執行之靖國神社臨時大祭、得關係各位之絕大援助協力、迄廿七日順利告終、不肖澤本能完成大祭委員長之重責、誠不勝感激之至、而思諸君所同知者、於此未曾有之決戰下、舉行此次大祭、在交通、食糧、用資、勞力、及其他各方面、有多大困難、且天氣亦不佳、竟仍能如例年舉行盛大祭典、實毫無事故得順利告終、實為關係各位非常協力之結果、尤令人不勝感謝、茲當大祭告終、對關係各位之厚情、深致謝禮。

國都各官廳分別舉行嚴肅式典

【新京】茲於全東亞解放之聖戰下、今廿九日欣逢親邦大元帥陛下四十三回之御誕辰、恭逢此佳節、我國舉四千三百萬全國民、為奉祝聖壽無疆、以午前九時國民奉祝時間為期、齊向東方遙拜、更祈聖戰完遂之決意、是日國都新京午前九時、先於關東軍司令部、舉行御真影奉拜式、此外午前十時、總務廳於國務院講堂舉行式典、以及官廳、會社、學校等、分別嚴肅舉行式典、繼自正午始、在大和旅館、由協和會新京特別市共同主辦、開國都官民合同祝賀會、

獨立半載菲島行政進展堪誇
全般施策着着實現
新生偉姿 象徵大東亞 前途無量

菲律賓共和國自獨立以來、迄今已六個月、新生菲島之偉姿、實和應共榮圈之象徵的存在、表示東亞十億民族之自主解放、其現在之任務、已見決定、當美國呼號攻略菲島、焦慮奪還失地之秋、南太平洋決戰既甚酣、於然集中於此、在此緊迫情勢下、「日本若不勝利、則東亞共榮圈不能成立、菲島之獨立亦不能達成」此乃勞雷爾大總統所有機會即力告者也、然該國與日本一同而將之菲島前途、尚有甚多艱難、尤其由於英美之搾取政策、養成依存美國之習慣、故菲島人[illegible]

[illegible]

敵第二戰線開始結成期近
德軍現正嚴陣以待

【維西二十七日電】第二戰線作戰開始問題、現已成為各方面議論的焦點、按英美之開設第二戰線、乃以戰爭之短期結束為目的、其開始[illegible]

[illegible]

布斯科夫南方 德軍戰果

【柏林二十七日電】德軍當局二十七日言明如次、[illegible]

德軍防衛益臻完備
第二大西洋要塞構築竣事

【洹利克二十八日電】普及報柏林特派員關於德軍防備大西洋要塞、報導如左、第二大西洋要塞、刻已完了、第二要塞與第一要塞中、新要塞由於地區不同、其距離亦異、第一大西洋要塞、考慮凡有之攻擊方法、而構築者、德軍專門家側、確信反樞軸軍之歐洲進攻作戰、[illegible]

【維也納二十七日電】[illegible]西歐駐屯德軍司令倫德修泰特元帥、自三月二日迄十日、視察[illegible]之大西洋要塞、該方面德軍防衛、為激擊反樞軸軍之上陸、而待機中

塞瓦斯特波里地區 戰事極端熾烈

【莫斯科二十七日電】蘇聯情報局、自二十二日以來連日報道「東部戰線、無重要變化」關於戰況之詳細保守沈默、實際戰局、已達最高潮、[illegible]

德空軍大活躍
猛炸朴次茅斯港

【柏林二十七日電】德軍當局二十七日發表稱、德空軍二十六日夜、對英本土加以爆炸、是夜强襲朴次茅斯及其他西南岸各港灣、與敵以甚大損害

英將召開會議

【斯德哥爾摩二十七日電】[illegible]

美國中部發生大洪水
農作物已遲三週間

【柏林二十七日電】[illegible]

英集中兵力 全屬虛構

【柏林二十七日電】[illegible]

英機襲德 遭受鉅創

【柏林廿七日電】[illegible]

德大使歸國

【柏林二十七日電】[illegible]

英通牒葡萄牙 希停對德輸出

【斯德哥爾摩二十七日電】[illegible]

伊姆法爾命運 前途多難

【斯德哥爾摩二十八日電】[illegible]

阿報短期停刊

【里斯本二十七日電】[illegible]

芬蘭召開外務委員會議

【斯德哥爾摩二十七日電】[illegible]

社說
決勝年之天長佳節

今日何日、乃東亞盟主大日本帝國天皇陛下第四十三次御誕辰也、[illegible]

滋陰補腎 健腦開胃 特效藥
紫色大補丸
奉天大西門裏 張三多堂藥行

軍用犬鍛練競技会
國報大軍
全滿大會
4月30日
星期日祭日午前十一時開始
星期六午後一時開始
4月 29・30
5月 2.6.7.13.14.20.21.27.31
勝犬票 單勝式 二円 複勝式 一円
福券
奉天砂山前 利用巴斯最為方便
免費入場
主催 滿洲軍用犬協會奉天支部

建設飛躍進展的爪哇

經濟各面顯著增强

縱橫活用已達成所負使命

【嘉克達二十八日電】爪哇經濟於四月一日入新年度以來、以新的構想、向完遂南方有數之兵站基地之使命途上邁進、且攝記最近顯著的經濟問題如左、

一、物資之順調交流　南方各地建設之進展、各地間交易、頗然增加、於最近爪哇對各地交易亦頓然順調、與南方占領地之戰力化、以大的貢獻、由爪哇移出之物資、其特產物資砂糖、團塊卷之大半殆自爪哇來、蘇門答臘、緬甸、及南方地域全域、向內地還送物資有滿俺、生膠皮、牛皮、皮革、金雞納、可可等居多、貢獻於內地之戰力增強、尤予想十九年度之送還物資的一加一方移入物資者、有由蘇門答臘送來之煤炭、巴姆油、木材、由南婆羅洲之石炭類、乾魚、樹脂等、近更予定由緬甸輸入之棉花、產業之再編成於過去二年之間、已階階實施、農業再編成以食糧纖維作物增產為中心、已由去年度全面的實行、更由十九年度、比再進一步實施、軍政監部、對爪哇農業之飛躍的新段階、三月二十九日於嘉克達、召開全爪哇農產對策、且於其席上食糧增產技術官岡田博士關於本年度收穫予想發行言明於下、

關於水稻全島已見順調的發育、現在東部爪哇、與前年比增收百分之二十、西部爪哇百分之二十四、中部爪哇百分之九之希望、全島平均收百分之七八之增產之效果、發表本年度食糧增產之成果、此事實現有農業之有力的再編成者、頗可注目也、尤其本年度由於全島之培企業農園及依記經營化企業農園之積極的轉換活用最堪期待、爪哇企業之運營之膠皮茶咖啡之徹底的監理維持、新用途之研究、蓖麻蒸麻食糧作物本格增產更再進一步、積極強化、爪哇企業農園、直接寄與共榮圈戰力培養上頗大的效果、

本年度改正米價　軍政監部、已於三月一日四、五月之端境期、對于如以滬之依例年一個月早已決定籾及精米之最高販賣價格、既已實施矣、本年度米價決定者、以期圓滑運營並考慮島內物價情勢、關於糧田去年度每百公斤四十五萬至五十仙方大量增高、反之去年度於各地方別決定精米價格者、均期減輕消費者之負擔及圖謀維持價格下

蘇門答臘亦呈有效之發展

【〇〇二十八日電】蘇門答臘之軍政、於本年三月已滿二周年、過去二年間之資源開發及經濟建設今已顯成內地還送物資或現地自活之向上於戰力增強、與以甚大之寄託、遂次設定公定價格、設講求物價安定策、此股締令之最有効果者、首當推物資之獲得、現在以生活必需物資為中心之現地自活工業、正在擴充強化中、本令之實施、更足可使蘇門答臘經濟之前途、益臻明朗健全也、則決由新年度四月一日起實施、在昭和十九年度蘇門答臘軍政預算實行以前、為期預算運營之萬全計、決實行關於預算實施之詳細的指示、即十九年度軍政會計更予算與其他南方各軍政地域相同、如實反映決戰局之進展、決戰財政之色彩、益形濃厚、其運營之需要上全貫屬當然、而觀其十九年度予算之特徵、則與蘇予算之簡易化同時、增大予備金、對諸施策與以相當之彈力性、就支出面以觀、本於作戰防衛之支出及關於現地自活作業之諸經費、較去年度更行增額、食糧增產費等亦計畫多額之預算、且此等重要施策、大部分已於本部預算中濟存、由今年度起、更新設中央對煤油之交與金、按蘇門答臘乃現在南方最大之石油產地、戰前大抵以輸出稅之形式、而以此次中央交與金之設定、蘇門答臘軍政會計則益有充分之餘裕矣、

本年度四大施策

關於最近之蘇門答臘、軍政偵得、特記者即於三月十四日十五兩日舉行之蘇門答臘十州長官會議也按此會議故此可認打破從來此種會議之慣例、第一次長官會議之軍政大綱方針之際明年年後已達至具體的內容、故今後漸其強力的實踐方策、彼此二日間之長官會議終了後之本部、表部確地齊向此四大施策之實現強力邁進、增產、勞務、物價及木造船建造之四大施策、關於此等問題、始終積極真摯之議論、自蘇門答臘軍政監部新設以來、已經二次、而此次與去年七月舉行之第一次長官會議、其內容亦迥然不同、第一次會同、僅六以一般軍政施策方針之大綱、而此次會同、議題內容限定食糧、

統一的物價政策實施

三月十五日蘇門答臘全島公布實施物品買賣等取締令茲已以前記四大施策中之物價對策之具體化而甚人注目從來蘇門答臘物價、較南方各地域比較的騰貴、然以島內建設之進展、乃漸有昂騰之傾向、然對此從來施諸求新節命之收買、貯藏之獎勵當籌之發行等物論資金之吸收、島內之統一的物價統制作、即對通貨之面積極工作、幾未見實施、故此次取締令之制定自蘇門答臘軍政施行以來因勢最初之物價面之統一的積極工作、其目的則在與規制同時、並實行生活必需物資之供給確保及價格規正

力期本年度預算運營之萬全

【〇〇二十八日電】蘇門答臘軍政監部主催之第二回預算會議、三月二十三、二十四兩日又於軍政監部會議室、開蘇門答臘北部五州經理主任官會議、月末又在巴林班舉行南部五州之經理主任官會合、會議之目的

蘇家屯辦事處今日開廳

蘇家屯辦事處開廳式、業定本二十九日午後四時、假蘇家屯協和會館舉行、出席者計有崔加洲正副會長以下

水稻移植栽培成功

【哈爾濱】阿城縣農事試驗場、曾付來年試驗、今前此於濱江省拉林河稻加遞農村之間場指定農場十五町步試驗的實施水稻之移植栽培、近已可證明該栽培、新近慶賀故擬直省下由家農全域試作、其移植栽培、當五月廿日頃播田之際、遂行入寸四角單位一角一十粒之正條播種、得七月上旬苗之生育、自一角平均拔取五六株苗比入七月移植於新造成之水田、

故擬兩量較少之五月用水節減、分五月與七月兩回分配、如五、六月之泥濘農家努力、如五、六月之泥蓮田、雜草拔取、苗之移植、與種子節約乃獲一舉四得、而由雜草發育良好、故結實期間較短、對稻熱病抵抗性強、收量亦佳、故擬本栽培、雜為酸性地帶、若移植雨期生育之苗、亦能栽培水稻、此對北滿之水田耕作法實一輝煌之新紀元、頗值注目

勞務興國會已舉行會員大會

【新京】勞務興國會、為期昂揚決戰下生產人之士氣、二十七日午後一時半、於滿鐵厚生會、由國都事業體代表人、舉行會員大會、首先新宇野會長致詞、次於大迫新京特別市副市長訓示之後、有關東軍志牛野中佐以「最近國際情勢與事業者之覺悟」

嚴防善守有恃無恐

敵施黔技絕難生効

目下在世界上之任何爆擊之無差別爆擊如因美國哉均展開彼此之爆擊戰、然此爆擊戰已達於最高潮、故非戰鬥員有不知幾千萬對之爆彈落於都市或農村之後方男女老幼之頭上之現實不可、在如斯殘酷之戰爭形勢殘虐時、頭斯暗替以親害後於兩交戰國元首謂切勿對無辜之一般國民實行爆擊、或以惡耗其他戰爭慘酷、彼此但未聽過、後將以和平使者自居然當四年後之今日彼乃化為世界、最兒暴之殺人鬼、敵後彼又發出做惨之美空軍、對於一般市民、實行最殘酷之無差別爆擊如因美國戰、斯多之轟炸、該市市民竟至死亡一萬六千人、保加利亞首都蘇菲亞、亦送出爆死者、又如去年四月之日對羅馬尼亞首都布加勒斯多之轟炸、該市市民竟至死亡一萬六千人、尤如布加勒斯多市、一舉竟有一萬六千人被慘殺、更斷其聽恩都市、美空軍實行之如四與無急懷、

布加勒斯多、在此大戰爭方酣之際、毫無可觀之市民防空組織及設施、本在無準備之狀態而竟遭日遭受如此之大爆擊、實令人生出異樣感覺、然於拉波爾及日軍南方第一線各地何以幾無爆死者之出現乎甚無論美機之如何肆虐對之有防備、則彼無計可施也、曾一度化為地中海之孤兒之馬爾他島之英軍基地、對於聯意空軍之爆擊、竟能支持一年遊此惡於有備也、可見民防空有備無患、大有不同也、

增強蓖麻生產

利用職員家庭空地栽種

奉天郵政管理局、為增強蓖麻生產、以供飛機潤滑油之需用計、在管下局內空閑地乃至各局員家庭空閑地栽培蓖麻目下正耕作中、

紙張可保無缺

蒙紙公司增資

【張家口】昨年四月設立之蒙疆製紙股份有限公司、（蒙古法人資本金九萬五千圓）為擴充事業計畫特增加資本金至一千萬圓、前此已向蒙古政府申請認可、頃於四月二十五日已被認可、該社此次廢止雜穀稈蕾以藏布及木材紙漿為主原料製造各種紙類外、為供蒙疆各地附近、簡陋進行工場之建設所有需求且下於宣化縣區設、施亦由富士製紙之機械設施導入完了、預定來年九月即可開始作業云

婦人標準服將正式決定

【新京】與男子協和服相同可以常時着用、便於家庭工作與防空活動之婦人標準服近將制定、曾經民生部厚生司內科學審議委員會衣食住對策委員會衣服專門委員會自前年來、廣料學審議委員會之諮問、對便利之婦人標準服作成、進行研究會於昨年九月由審議員會製成試作品近將舉開試作品試驗結果告報檢討會即可正式決定

通化市民號舉行獻納式

【通化】向大空之決戰場送出我等通化市民第一號飛機、一架並滑空機四架通化隊民號一架滑空機四架之獻納式、已於省會滑翔日之二十四日午前九時、在三宅中央本部長松井省次長趙田崎正副市長孫佐佐木正副縣長等出席之下而舉行由市隊代表向三宅中央本部長呈上目錄矣

經驗諸氏談述線麻栽培秘訣

【齊齊哈爾】線麻可供烟包材料、又可由軍需之重要物品、以是現時局下頗重視其增產、對此龍江省當局現種樹增產方策為期一步躍、自本年度乃積極從事增產、以下為二日下襄開中之協和會龍江省聯第二日（廿七）增產部門線麻實管對策協議席上、農民代表所發之線麻栽培經驗談、

來席農民代表曹營凡君就昨年度之經驗加以活用今年務期突破增產量、按線麻之播種、因須酌當時之氣候、然而可能內宜較一般農產物為早方可、早期播種、則蟲害減少、遲則栽較宜受蟲害而枯死

〈農民代表洪錫三〉按個人之經驗栽培線麻以濕地為宜、利用濕地既可為農業於線麻之栽培曾行適當調查、行栽培擴當制、與該集團的栽培、而期其便宜、想農民常能喜歡栽培、按線麻之栽培與土地之差別殊屬有關、仍土地不宜、則全無收穫之望、此際特望當局充分調查適地為盼剝皮時、無水時苦當困難按個人之經驗、收穫後於結冰時剝皮、反較水剝皮時其質尤為強韌、於濕地栽培確較旱壤地成果為佳、

〈甘南縣農民代表藍乘純線麻之栽培、濕地固屬相宜而旱地充分施肥亦可達成所期之成果、無水土地、可先作水池與備用水、栽培之方法今年以氣候適當、本村擬當之〇〇陌不待當局之指示已行集團栽培由於農村之各種事情觀之栽最為理想的、以是增產當無疑問云、

決堅持既定方針

撤廢匯兌限制後周部長談

【南京二十八日電】國民政府財政部長周佛海頃就撤廢華中華北間之匯兌、發表談話如次、

「為期之調濟、此後為完遂增產、而確保生產職場勞務管理之刷新強化、五時始告散會、

交易推已漸爲國滑政府決堅持中儲券與聯合銀行券百元對十八元之方針、頃為期交易之圓滑決自五月一日起撤廢以促進今後滿兌上之正常發展、但對投機資金之流動、仍嚴重取締、依此華中華北間物資交流資金之調整自必趨於圓滑兩地間之經濟關係、亦必更為緊密然而依投機為目的者、政府決將依法嚴懲、深望切勿玩忽、

海貿通貨制、自經數度調整後、華中華北間之匯兌

歸農生產運動

訥河成績卓著

【齊齊哈爾】為全滿有數穀倉縣之龍江省訥河縣「於村內無閑土」之口號下、協和會為中心、展開歸農增產運動、其中心機關乃以縣本部長為總裁、所設置之訥河縣歸農促進協會、取得縣內地主之協力、他方於滿滿方面亦去募集歸農希望者、由地主側約三百名大約提供二千四百陌、歸農希望者、縣內者之外、哲由南滿方面現在有約一千戶、五千餘名、此等歸農者、逐次入植、從事春耕開拓大地該協會所注重者、為縣內之荒地、二荒地之追放、今後之成果頗堪期待、

地方綜合

三月中在遼部隊收到國防獻金及恤兵金

【遼陽】三月中在遼部隊收到國防獻金及恤兵金多數、此實表現市民對時局認識之徹底、今誌赤誠獻金者芳名如左、

三二圓、鹿鋼鹿膠皮會社女社員、六〇圓、叹喇子探礦所探礦班一同、一〇圓、遼陽笠原敬七三圓、兒野中尉以下隊員、二〇圓遼陽田丸角平一三四圓、遼陽高橋忠男、一〇圓、電電准職員一五圓、櫻ヶ丘平野外四名五〇圓、遼陽橋本佐太郎外八名、五〇圓、弓長嶺橋本喜之助、五圓麥種石井政男七圓、〇〇部隊運轉手一同八〇圓、遼陽推谷ユキ、五〇圓同推谷平治、二〇圓、烟台小野サト一二二圓、烟台吉村ノブ、五〇圓、烟台大迫仁兵衛郎、六〇圓、烟台稻葉四五圓、鞍山稻田廣雪、二圓遼陽板本將、一一〇〇圓、遼陽橋本佐太郎、一〇圓、孫與進藤富太郎、一〇圓、弓長島大島梁治、一五圓、遼陽服部藤夫、一四圓野上榮、一二〇圓、齊齊哈爾大島榮、三五四九分、遼陽板本使、一二圓五角、全濱畑茂隆、二圓五角、同小田中二三男、

官民協力邁向增產

一致展開綠化運動

【台安】縣境地勢多屬低窪、歷載水患頻仍、故有「柳河下梢十年九澇」之諺、試觀本縣桑林子北河洞富家等村一帶、多係散沙土質、每屆季節風襲來沙土漳天、傾呈昏暗態勢、禾苗備害殊匪淺鮮、影響增產莫可名狀、縣產業科當局、為期產業開發振興國土昂揚國民造林愛林精神起見、擬於本年度四月十日至二十五日亙十五日間、展開全縣造林運動、一致奮起達成造林計畫四、七陌目標額、除宗成台安桑林黃家新開當與五村興農基幹帶狀防風林外、並同時實施公共營公共團體、民間造林等、均於預定期實現、計公營造林（內括縣營得村屯）六三陌、公共團體造林（學校、協和會）五八、五陌、民間造林（農地林、私營造林、零細）三一三陌、刻正全員總動員其熱烈情緒、實屬空前後日之成果、定超預想之上焉、

企圖會務運營強化

開催本部委員會議

【鞍山】市協和會當局鑑及緊急增產之情勢下、為強化會之運動、以副決戰增產之必成、茲於本月二十八日午後三時召集市本部委員、在協和會市本部會議室內、開催定例本部委員會議、對必勝運動方策、決以詳加研討、科、錦西警務課警尉補張天佐進級警尉、日係、錦西警

發揮高度教化機能

制定會運營要領

【錦縣】市紅卍字分會為順應時局推進國策目前承總院之指示、本年度內以「濟政府之指導方針發揮最高度教化機能、以遂行國策、並盡力推展社會事業、而昂揚道德」為方針準此方針決定康德十一年度事業運營要領如左記各項、

一、教化工作　承各官廳之指示及省院會之協助、實踐教化工作、昂揚決戰必勝之信念、堅持修人之正信思想、勿入歧途、宣揚戰時之祓民道德、自肅自戒、

二、遂行國策努力宣傳增產節約報國勤勞奉仕等各項工作、並結成儲蓄紅卍字儲蓄運動暨集宗教報國號飛行機基金之獻納、洌用慈育小學校之各項設備開設民衆講習所、

三、社會事業　對於新規定之社會事業如臨保險等、努力宣傳其精神、而促成其實現對於即有之各項慈業、如施粥廠、施診所、施藥所、義地賣遺等項、繼續維持狀態而進行、

四、強化各項事務人員、為遂行國策推進之業起見、將本會各項事務人員派赴分會受培植訓練（如教化防護會計等）以期業務向上而備用云、

縣警察官人事異動

【錦西】警務科警佐邢長隆轉錦州省警務廳、警尉李鶴齊轉阜新市、警尉曹潤轉錦山縣、警佐當振武轉本縣高橋警察署長、高穩警務署長張文林轉本縣警務股長、虹螺峴警察署警尉陳學文轉錦西警尉張國璋轉本縣警務

省監察使滯遼五日

監察成績頗稱良好

【遼陽】為期戰時下、行政力之滲透、及決戰不動體勢之確立、奉省於本月二十一日、派監察使至我市署及附屬各機關、作全面的視察、一行於二十一日起、即對各部門嚴加考察、所謂以綱紀方面、職員意氣、行政部門之建設、及警務教育工務職務地政動員各項、亘五日間之行動、此番大規模之視察乃為從來所未有者、據監察使石田參事觀察后、發表感談如下、

際此決戰體制下、行政之運營、以強化及強力市政之昂揚、殊為重要、尤其各職員官吏、其對事務處理之敏捷周到、尤為不可或缺、本使此番以監察之立場、亘五日間之所見、成果頗稱良好、尤其官吏職員等決戰意識之徹底、頗呈溌剌之氣魄、深望今后能作更進一步之努力實為切盼不已者、

推進特用作物增產

編成八班前往各村督勵指導

【阜新】縣起六十萬旗民決戰熱意之開始本年度春耕戰以播種與始為一路續行順利之進際、其增產準備工作亦集總力於耕種、就中特用作物之確保、對時局下軍需及民需極關重要遂以旗長參事官傾總部下現在正計劃紙關係者、下鄉實施保障棉花種子配給、播種指導督勵并其播種面積之測定、及單位收量之增大、以旗內各關係機關編成指導督勵班如左、

第一班長、務農政股長、第二班長羅永祥、第三班長、王緒斌第四班長郭金榮、第五班長王毓升第六班長郭金隆第七班長孫恩祥、第八班長安廣裕共編成八班於旗下二五村各班率領與農合作社棉花會社起聯會並社等各關係班員由四月二三日起十五日間實施種子配給及面積之確保等一切指導督勵本旗使一般農民、對特用作物之深加認識、舉官民一致集結總力而向增產途上邁進以期達成目的

視查王府分會

【阜新】協和會旺歡特左旗本部藤尾事務長自到一兩個月以來、決於四月十九日協同視察兩部員視查王府協和分會以期會務向上併宣撫達徹底

鼓舞少年國民精神

實施非常時下知識教育

【昌圖縣】驚驚村青少年團結成以還、至今已有數年之縣史、其緊急之教練、與猛烈之育教、早已成績卓著、斐然可觀、自從今年來、為應和時局性之理想、更積極從事、與以猛急之訓練、以期完成戰時下國民作興之貫精神、由於協和分會指導員王之安親臨教導、實施指導以期教練之猛進與徹底、而該各團、皆為鄉方間青年曆中之精銳、所以成績殊佳、頗極一時之美云、

慰安會、出演團體出大同劇團演出、節目有大鼓、相聲、音樂、歌唱、演劇等、市民往觀者頗多、

大同劇團來鞍演劇慰問

【鞍山】為慰問本市勞組之熱意協力儲蓄並喚起市民儲蓄之思想計、由市公署主催自本月二十七日起、兩日間在鐵西新盛電影院舉開演劇

三競馬場停止

【大連】伴隨日本內地之公認競馬停止、關東州亦將今春之大連金州旅順三處競馬停止、將此等施設轉用於直接戰力生產力增強方面、對於大連競馬場、已經着手改裝為土建協會技工養成所、繼此金州競馬場亦改為學生之國防訓練所、金州郊外之關東州學徒綜合國防訓練所即設置在競馬場並其近邊地約廿十萬平一帶並將馬券賣場、事務所、賣店等、充為學徒之宿舍滑空機之格納置等其訓練經認重點於滑空、但亦併行馬事、機甲等的兵事訓練、其開所式大體在五月初旬舉行、

謀住宅建築高率化

策定建築物戰時企畫要綱

【新京】團設戰時國民生活安定、極待住宅建築之高率化、當此之秋、政府為於可能範圍內利用現下之資材勞力、以期建設能力之高度活用、此次策定「建築物戰時企畫設定要綱」近將以國務院訓令公佈、據該要綱趣旨對從來之住宅企畫可能節減資材、勞務三成、各種資材困難亦能克服之、一方對於新規建築之質的低下、亦講求充分措置、並考慮保健防空諸施策等以圖形式褅造之單純化、及合理化、關于從來都市建築之都邑計畫法等關係法規、亦可相當緩和建築物戰時企畫設定委員會基於本項要綱研究決戰型住宅企畫事宜該新規住宅企畫大體五月下旬可見正式決定云、

察署長警佐田村雅夫、轉吐默特右旗警尉金山中永轉錦州市警務廳、地方警察學校教官東穗和人轉錦西縣虹螺峴署長侯振平轉錦縣右屯衛署長、優秀警尉補劉鳳廷轉江家屯警察署杜家屯分駐所長以上之異動業於本年四月十一日發令已分別轉任云、

大興經理易人

【台安】大興公司營業所經理王惠濤氏自任職以來迄今二載有奇経營職務不遺餘力當局為謀適材適所計特與法庫縣經理遇調、蘇氏對調月之十九日於全界人等歡送中而就新任之縣矣

必勝儲蓄票存欵手續

已經開始辦理

【遼陽】為期增強戰力完遂東亞聖戰、而本年度國民儲蓄目標之達成、乃國民應盡之義務、政府為完成此重責自本年度始特發行必勝儲蓄票、使國民廣為利用、今遼陽市金融機關為市民便利起見、業已開始辦理必勝儲蓄票之存款手續、故而我市市民當利用此種機會多數儲蓄、而達成富家強國之理念

春季千山祈禱會在即

制定舉辦各要項發函通知各處

【遼陽】縣公署、關於五月五日起、亘三日間、舉辦之春季千山祈禱會、為期便利參拜者、及式典隆重起見、特制定春季祈禱會要項、函發各處、藉資遵守、分誌於後

△春季祈禱要項

一、主催者　遼陽縣公署

二、主旨　為祈禱國家安泰、皇帝陛下、並皇軍勝利五穀豐收、

三、期日　自五月五日、至七日、（三日間）

四、會址　遼陽縣千山村、千山境內、龍泉寺、無量觀、

五、舉行順序　第一日（五月五日金曜日）本日全山各寺廟、僧侶道士、齊夜誦經（放大焰口參拜者、准隨意升香祈禱）第二日（五月六日土曜日）本日午前十時、本縣縣長以下、以及參拜者、集全山各宮觀道士、於無量觀、十二時集各寺廟僧侶於龍泉寺、舉行祈禱典禮、第三日（五月七日日曜日）本日行事、與第一日同

六、職員　本會設有正副委員長、及委員辦事員如另表

七、協務　為謀參拜者、便利起見、於山內設置辦事處、司掌祀典事務、並為參拜者、諸尚處所、為謀參拜者、安

八、全起見、特設警備隊、擔任警備事宜、龍泉寺無量觀等處各設警備哨不分晝夜梭巡、以保安全、

九、交通　於會期內、由交通機關、備有往復汽車、以運送參拜者、1、路線　由鞍山驛、直通無量觀、2、時間　由午前七時、至午後六時、

十、住宿　在千山附近村屯如關帝台、丁香屯、上下石橋子等處隨意宿泊、但須酌予宿費、在山內各寺廟住宿者、須向辦事處購買宿票、每枚國幣六角

十一、飲食　在無量觀龍泉寺設有食堂、每餐國幣一元二角、亦須先向辦事處購票後方准就食其在村飲食者、按值約量予費可也、此外山內、設有鮮貨菓品販賣商多處隨意購買價格低廉、

十二、寫眞　經本會指定照像館數家以供參拜者、隨意照相、

十三、祭品　山中設有多數香燭販賣品、以供參拜者、隨意購買

十四、注意　一、參拜者、必須表示敬意不得褻瀆神佛二、參拜者、不得攀折花木、以免有傷風景、三參拜者、切勿拋棄烟頭以免發生火事

募集滿系消防警士

一、資格　年齡二十二歲至二十七歲國民優級學校卒業者或有同學力者並國兵檢查完了者

手續　康德十一年五月九日於奉天市警察局、手續領書履歷書身體診斷書民籍謄本家庭調書履歷片於考試日前提出（詳細詢問附近警察官署）　奉天市警察局

鋼琴牌提琴　中古樂器賣買交換　滿洲ヤマト樂器株式會社　奉天市春日町二〇　電3 1590八番

療瘡鼠瘡特效藥　樸毒丹　屢服屢驗　百發百中
只以內服●不問輕重●當日見效●一服即愈
專治男女瘰癧鼠瘡鼠頸瘰顆小長有滿久口前於灌滿潰癰一切膿久不愈先治後復再
定價　十二付　一元　十付六　三十付　九元
各地大藥房均有代售　如函購請先匯款加郵費
製造元奉天大北邊門外北關濟生製藥所　總發賣玉德藥店

感謝治愈瘰癧之病

國光　女子洋裁學院招生洋裁科日語科國優補習科（要簡章郵費六分）　奉天瀋陽區一心街六段一一六

民生部認可　奉天實踐簿記學院招生
一、招收額數　簿記速成科　男子部五〇名　女子部五〇名　分晝夜班　圖工部　初等科五〇名
一、開學日期　國曆五月十日（隨到隨收外埠學生免試入學）
一、宿舍　為便外埠學生便利起見備有宿舍
一、校址　奉天市瀋陽區小南街四段一〇四號電話四一三三四五〇番　備有簡章函索郵票六分即寄

普明醫室經售　奉天市大西關大什字街口路北
專治遺精滑精
定價每盒七圓內裝十盒十日用量外埠函購請由郵局掛號匯款每盒加郵費四角服法購藥時附有詳細說明書備索並無二處函索說明書附郵票六分

合成女性荷爾蒙劑　阿備司經片
阿備司經片對於婦科諸病如月經不調・不妊・倦怠・冷感等、有調經健身諸種作用、且性質安定得由內服而收著效。
【包裝】100片　30片
發賣元　武田藥品工業株式會社　日本大阪市東區道修町
313

婦女病好消息　福康育
適應症　月經不調・赤白帶下・腰腿疼痛・子宮寒冷・久不孕・經閉不通・經前腹痛・經後腹痛・月經過多・經血不止・心煩心跳・經血過少・妊娠惡阻・胎前產後・血崩血漏・虛勞・頭暈目眩・四肢無力・肝氣胃痛・氣血衰弱・寒冷酸痛・皆有奇效
服後當日立見神效
福康育是婦科良藥特效、是一般病唯一救星、是善海渡生寶筏
藥求在多●有効則靈●價切實錢●好病為効
服後當日立奏奇効
製造發賣元　奉天市小北關外高家屯路北　電話四一二〇四一番　國瑞藥房
全國各大藥房店均有代售
總代理店　福祿洋行

調經安坤丸
主治　經血不調・子宮寒冷・四肢無力・經前腹痛・經血不止・每月數次・心忙心跳・經多經少・肝鬱氣滯・卧床不起・時常漏肚・血色不正・婦女一切
赤白帶下・久不受孕・腰痛病塊・經期腹痛・經期不準・二三個月・心口疼痛・面黃肌瘦・膨悶脹飽・飲食減少・四肢冷熱・氣冲血海・寒氣百病
肚腹疼痛・腰腿酸疼・滑胎小產・經前錯後・經血不見・嘔吐惡心・午後發燒・氣逆行經・夜睡夢多・頭痛目眩・血崩血漏・皆能治之
大盒三十付七元五角　小盒二十付五元　定價
全國藥店均有代售
外埠函購加郵費四角
歷史最久●婦科聖門●名馳全滿●當日有效●兩盒即愈●必不再犯
總售　奉天大西街二段九〇號　印大西門北大十字街口
鶴春藥店　電話二一八四三番

寧嗽保康丸
適應症　舉凡男婦・因嗽致勞・虛勞弱症・飲食減少・年久咳嗽・面黃體瘦・勞力吐血・膨悶脹飽・痰中帶血・心悶作疼・氣虛肺炎・以上諸症・氣短肺脹・均宜早服・婦女血虧・短期除根・晝夜痰喘・此藥性能・男或腎虧・不寒不燥・入冬重犯・希望患者・宿累成疾・勿失良機
定價　每盒五角　每打六元
外埠如欲代理來函請接洽
發賣本舖　振遠堂　呼出電話二六六九三號
全國各省市縣鎮均有代售
各埠代理店如下

十年度儲蓄目標額實績

樹立儲蓄輝煌成果

青木經濟部次長發表談話

【新京】青木經濟部次長、關於康德十年度國民儲蓄目標額之達成特談話如左、

康德十年度國民儲蓄、迄三月末、已達其總額十六億四千六百五十八萬八千圓、較目標額十六億多百分之一〇三、按此良好成績之獲得、實賴省市縣及地方行政官署、協和會郵政局中央銀行等各金融機關之全體努力也同時、亦係國民之徹底、儲蓄重要性之所致、故茲謹對關係各機關之努力暨各位之熱意表示滿腔敬意、溯康德十年度之經過、頗堪銘記者亦即「滅私奉公」之國民誠意也、雖至第三四半期之實績、因有不振之勢、故料目標額之達成、恐屬至難、然第三、四半期之激發、竟出人意外、反急激增加、皆傾全力促進市縣旗乃至農村之儲蓄增强運動、此即此輝煌成果之結成也、儲蓄實績中、頗堪炫耀之好成績之機關當推郵政關係、與農合作、興農金庫、茲謹對其表示深甚感謝之意、康德十年度國民儲蓄、即如上述卓著輝煌成果者、然吾等輸不該因此成果而滿足、須再傾全力盡奉公之誠完遂康德十一年度目標三十億也、

國債消化成績

【新京】觀康德十年度儲蓄目標十六億圓之實績已突破目標額、舉百〇三%之良好成績、而其中國債消化實績、對本年度國債擔當額及政府之一金四億二千六百〇六萬六千圓之純消化額爲五億一千三百八十八萬圓、消化率爲百卅%之良好成績、但迄三月末之中銀國債擔當總額爲十八億七千五百萬圓、其中償還一千萬圓、消化額九億八千七百萬圓、總額之八億七千八百萬圓、在中銀手中、故其消化有待於今後、國民當更加努力、茲誌康德十年度之各機關別國債消化實績如左、

（單位千圓）

消化對象別	消化實績
貯金部	二四〇、〇〇〇
普通銀行	八三、一二三
商工金融合作社	三五、〇四〇
興銀	二八、七〇三
隣組（富國債券）	二二、九八二
會社公積金保有	二二、〇〇三
地方有力者購入（短期公債）	二〇、六二三
興農金庫	一五、四三五
正金銀行	一二、〇三〇
貸與公債	一一、〇四三
保險會社	一一、〇一三
其他	三二、四六七
合計	五三四、四三一
收買	△二〇、五五一
純消化額	五一三、八八〇

十六億儲蓄機關別實績

【新京】十年度十六億儲蓄機關別實績如左、（單位千圓）

種別	目標額	實績	比率
△郵政關係			
郵政儲蓄	一五〇、〇〇〇	一七四、三二六	一一六
郵政生保	二〇、〇〇〇	一七、六三四	八八
小計	一七〇、〇〇〇	一九一、九六〇	一一三
○銀行關係			
滿洲中央銀行	—	一六四、八七〇	—
滿洲興業銀行	二〇〇、〇〇〇	二二八、二二五	一一四
興農金庫	—	一三一、六四八	—
普通銀行	三〇〇、〇〇〇	二六五、二四一	八八
外國銀行	三〇、〇〇〇	三三、二九七	一一一
小計	五三〇、〇〇〇	四九一、二五七	—
△合作社關係			
商工金融合作社	一五〇、〇〇〇	一〇七、六七七	七二
興農合作社	一二〇、〇〇〇	二二一、四六四	—
小計	二七〇、〇〇〇	三二九、一四一	—
△保險關係			
滿洲生命保險	五、五〇〇	五、四八二	一〇〇
滿洲火災海上	二、五〇〇	四、八八九	一九八
小計	八、〇〇〇	一〇、三七一	一三〇
△大興關係			
大興有獎儲蓄資金	一三、〇〇〇	一二、三七七	九五
△其他			
一般有價證券投資	二〇〇、〇〇〇	一八六、五七五	九三
會社積立金其他	四〇九、〇〇〇	四二二、六二三	一〇三
小計	六〇九、〇〇〇	六〇九、一九八	一〇〇
合計	一、六〇〇、〇〇〇	一、六四六、五八八	一〇三

（註）興農合作社當初目標爲一億二千萬圓但因興金設立、九月以降、合作社及興金之目標、分爲八千萬圓與四千萬圓、更目標額亦行追加、是以雖能算出目標達成比率至於中銀實績「減」乃出於普通銀行業務移讓故也、

鐵路警護軍司令部

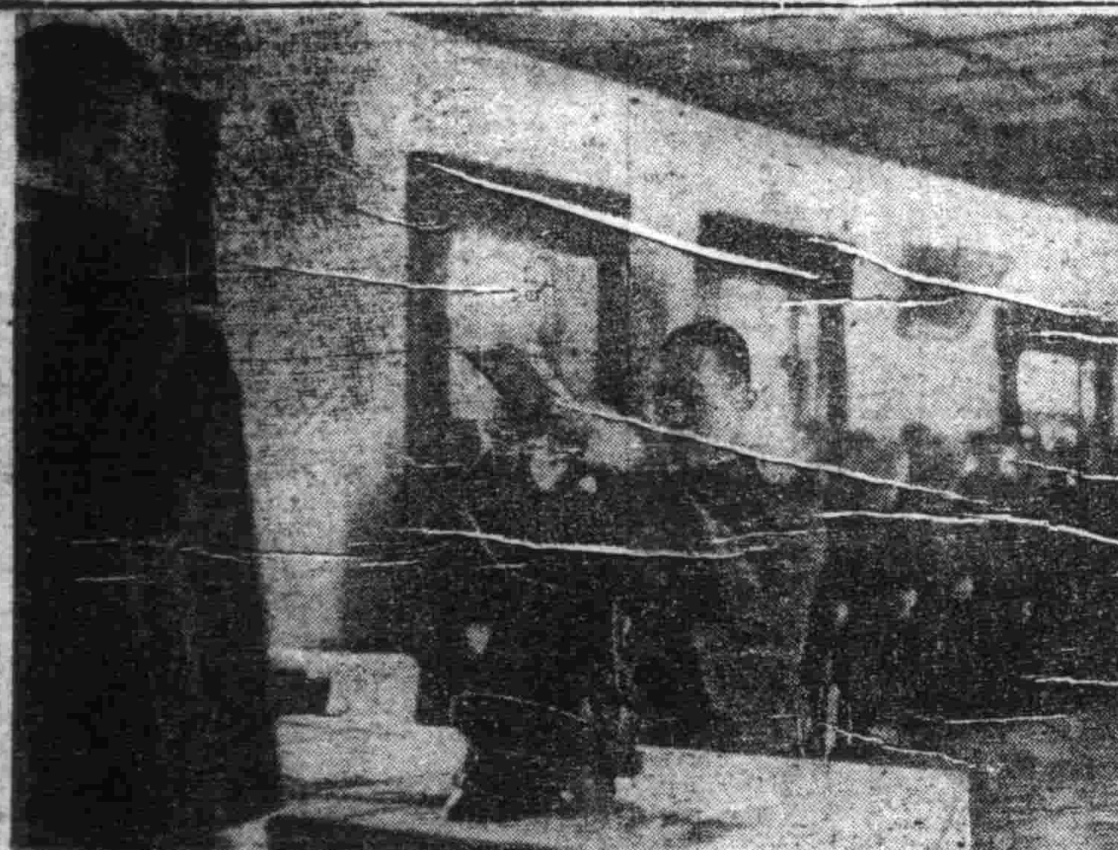

確立決戰輸送鐵陣

看！鐵道警護軍活躍情況

鑑於由陸運增强第一線主力之鐵路警護、愈增重要性、政府以三月一日爲期、將「鐵路警護總隊」、改編「鐵路警護軍」、成爲國軍之一翼、屬於軍事部、統合警務的情勢下、對增產一路熱鬭門魂、所謂大陸輸送、確保强化之使命、愈加無限之意味、雖與國軍一樣、然仍如從前擔任鐵道船舶警護、關於警護事務、亦與從前無異、與官線之一般警察官嚴密的協調之下、以期警護之完璧、同時、留意保護乘車民衆、努力從事促進軍民親和、

照片

（上）鐵路警護軍司令部、

（下）與□路團員在一起實行巡察鐵路

（關東軍報道部檢閱濟）

天長節　奉天市奉祝行事

欣逢天長佳節、名列府、奉天市今晨十時於在奉〇〇部隊、拜賀御眞影之後、由省副市長鑑致式辭、既終、盛大舉行祝賀會、正午省公署內市方蔵體舉行拜賀式及祝賀會、王山省長以下在奉日本側正副市長以下在奉各官民、從四位勳三等、功四級以上、滿洲國勳勳三位以上有樹位暨勳者官民三百餘名、

省公署式典

二十九日爲親邦日本之天長節、我國各地一致展開敬謹之遙拜式典、奉天省公署、亦於當日上午九時全員集合、在省公署院庭重舉式典、首先對國旗敬禮、日本國歌齊唱、全員向宮城遙拜、後由皆川省次長訓話、在萬歲之呼聲中盛典終了、十時退廳、當日並放假一日以資慶祝、

學成優秀飛行技術

第一期丁種學生卒業式誌盛

四月二十八日欣逢國軍奉天飛行學校第一期丁種學生卒業佳辰、適値天晴氣朗日麗風和之晚春、按此第一種丁種學生乃康德七年四月十日派往日本入學於東京陸軍航空學校、康德十年五月一日畢業後、又入於國軍飛行學校肄業、至本月二十四日全部修業完了、所習得精銳之飛行神術、當此決戰之最高潮航空戰之機時期、我國航空又得此一隊生力軍、何慰北邊、皆應之不禁、因完畢誠令人不勝欣喜之至、於二十八日午前九時半、上記第一期丁種生〇〇名群集於講堂、而開始由優等生國廣隆君講演、堅胸宏亮、清楚堅强、聽者莫不驚嘆而感動、講演後方羅列赴飛行場、於欽派侍從武官田宏國員井軍事部次長及飛行學校長來賓多名、全體職員出席下、畢業生開始飛行演習、群機翔起、上則躍入雲霄、下則伏地航行、其勇猛前進、技巧之妙、觀者無不感佩、其次更有國廣隆君之單飛行、上下翻騰、左迴右轉、實不亞水中蛟龍之飛舞、陸地猛虎之歡奔、其後更有單隊之昇此其飛行之高度及速度實爲前所未見、又其精造之堅固、戰器之完備、更爲敵所之絕無、飛行後、更由井上上尉關於此飛機詳佈侍從武官及軍事部次長諸加說明、飛行演習終了後、乃齊集於飛行學校之講堂、舉行國軍奉天飛行學校第一期丁種學生畢業式、諸官語尉軍事部最高顧問臨場、侍從武官臨席、首向建國神廟敬拜、其次宮城及帝宮遙拜、由飛行學校長致開會辭、其次由校長對〇〇名學生授與畢業證書、更由侍從武官對國廣隆君授與恩賜賞品、授與完畢、侍從武官退席、由員井軍事部次長代理軍事部大臣訓示、訓示後遂圓滿閉會、

最後〇〇名之畢業生及全體職員整列侍立營門外恭送侍從武官、侍從武官乘車離去後、乃回歸營內、畢業式遂告終畢、

國廣隆君之感想談

目下大東亞戰爭之決定勝負者、均以航空軍建設日期何遠、戰鬥機戰鬥方式之變移、較親邦日本明皇趨及此、我等學校有鑑及此、乃苦心訓練、少獲得技術之精髓、今後如派往各隊、則誓竭力活躍、以强化我國國軍之航空戰術、完遂大東亞聖戰、

優等賞品授與優等生國廣隆君（上）欽派田侍從武官查閱高等飛行情形（下）

三宅本部長將赴一面坡

【新京】三宅協和會中央本部長、爲視察一面坡之合同訓練、並出席於合同青年團大學會合隊演習等之講習、預定于五月四日、自京啓程、赴一面坡及哈爾濱、九日歸京、

厚生列車五月一日出發

負在山間僻地之戰時輸送之重責之鐵路從業員之戰士感謝及慰勞、協和會與滿鐵照例發出厚生列車、有由日滿系優秀演員組成之演劇隊、携有食糧車施療車、即實車慰問厚生上之萬全、慰勞已備、對於現時局、即實品者重實用實且美之生必品、特以紙烟用盡載實制券撲滅戰彩色頒濟、而此列車自五月一日起奉天站首途、經吉林、東寧、綏芬、黑河、齊齊哈爾等、予定于月末歸奉云、

軍官民鍊成會

預定五月上旬舉行

當此戰爭入決勝之階段中、全國民益應昂揚其必勝之信念、而當舉國人舉總力邁向殲戰完遂之秋、國民之總力發起人、爲當前之急務、由奉天省公署、及軍管區、並協和會各方主辦下、擬定於五月七日在國際運動場舉行第三回軍官民鍊成大會、項目有八百米徒走、柔劍、防衛令下、陣頭指揮各種、而當日省方皆川省次長、森田警務廳長各高官亦參加比賽、當日參加者爲向等官以上也、

促進文化交流

近籌設編譯館

【新京】自大東亞共同宣言發表以來、國內識者、爲根據宣言五原則之一「文化交流」之實踐、滿日兩系有識者於日前在文化協會主事、菊池博新聞社理事長、奥村滿洲事情介紹所長、山本滿日理事、美濃映畫民部長、藤原設計書局副局長、濱本滿鐵弘報課長等外藝文家山口愼一、古丁、長谷川濬氏等爲發起人、最近設立財團法人滿洲國編譯館、並在滿洲藝文資源設置事務所、藉以促進翻譯工作、現行擔當之事業乃爲資料蒐集、翻譯費之適正規定、翻譯書編能力者、原作者間之緊密連繫、協力弘報出版諸機關等工作、俾得準備將來之需、而强力謀求新人之育成、其將來發展如何、各方面皆甚期待焉、

男女中學生動員植樹

奉市綠化運動益强化

綠化奉天省是多倍重視而偉大的建設、在防水防旱上、相信有相當的供獻、而況解決市民的薪炭、更予都一大補助力、本年的植樹、由於官民一體之努力、沿奉天近郊之渾河工作、而奉天近郊之渾河堤壩植樹、由省文教科、及協和青少年團狀驗部努力下、於本月二十八日上午九時、開始萬名之中等學校之學生並由省文教科古野科長引導下、及張市翊觀官股長引導下、上午六時由省公署發出、八時到大分訓練河堤壩、首先由古野氏對學生說明植樹之意義、及綠化奉天之重要性、隨於九時開始揮鍬植樹、男女學生一致揮汗工作、在午後三時完了、當以同校以其最之綠化成績於渾河堤壩、今後之綠化極爲期待也、照片爲二女高學生植樹

體育振興指導者講習會

【新京】文教部當局、爲强化國民之身心鍛鍊、藉以增强戰力起見、前曾制定國民體育振興指定市（縣旗）要綱、茲爲指導其於該要綱而指定之市（縣旗）體育振興之指導者講習會、並收得良好之成績、故招集全滿指定市縣旗指定市（縣旗）指導者四十名、自五月一日起十日間、於道化市舉行體育振興指定市（縣旗）指導者講習會、其講習內容、爲國民體操、體力章檢定要目等云、

實施準備訓練

【新京】大東亞共榮圈各國之青少年、參加在南京舉開之青年大會、其中滿洲國代表一行、廿九日齊集新京、並在協和會中央本部舉行實施預備訓練、

多產一粒糧多增一分戰力

齊總監率先實踐垂範

『儲蓄！增產！』這些都不祇是口號、都是需要實踐的、前線的皇軍一刻不停的奮戰着、後方國民也應該時時記着增產、要知道多出一粒穀也是增加一分戰力、尤其我們滿洲國肩負着大東亞穀倉的重責、自然更該努力實踐、首都內擁有七十五萬市民、每天的消耗量是非常巨大、若單只仰賴外地供給、非但根本不足、也正是國都市民的恥辱、所以我們該努力生產、雖然在很小的院庭裡、也不讓它有所空閑、栽菜也好、種蔬菜也好、不但是增產、同時也足以美化院庭呢、尤其是身任警察界的我們、更應該率先實踐、所以敝人無論怎樣每天也要在公務之暇、親身照顧這些事、」齊總監在侃侃不停的談論着決意、不禁使我們更加表示出十二分敬意、一位身任國都警察總監每天盡瘁於治安工作、還要抽出百忙中僅有的餘暇來親自栽種蔬菜、這是我們七十五萬市民的典型表率、總監把院庭裡的土墾開了、預備撒下種子、齊太太因病正在入院療養、小少爺也來幫助耕土、直至工作疲乏方執鍬鏟、在步槍這一幕動員家族營增產風景、被記者攝入了鏡頭、照片＝齊總監及其公子

群策群力建設聖業

必勝熱河省聯開幕

【承德專電】際此大東亞聖戰邁入最後必勝階段之今日、擔負兵糧基地重任之滿洲國民、無不舉其總力勤勞增產、儲蓄報國援戰之赤誠、尤以西南國境尖端之熱河省、更於官民之努力集結下、從事於剿除共產八路匪軍、建設明朗國境之偉業、而對此增產援戰滅匪建設之當前問題、綜合的研討其實踐方策之本年協和會省聯合協議會、乃於二十六日起、至二十八日止、亘三日間、假承德興亞會館議堂、展開議幕、協議員計有滿日蒙系四十名之多、至期將以左記四議案爲中心、羣策集論、以貢獻於大東亞戰之援戰及明朗熱河之建設、第一號關於治安肅正民心把握滿民之件、第二號關於增產開發之件、第三號關於民生工作、第四號關於輸送力增强之件、

漢文版『大滿洲帝國年鑑』問世

【新京】建國十餘年來、國勢突飛猛進、關於發展過程之記錄、國情介紹以及官廳、會社機關誌官報之類雖業有發行、然帶有綜合性之刊物實屬寥寥、前此滿洲國通信社雖有日文版『滿洲國現勢』之刊行、然其內容多以日系爲對象、同時對於不諳日文之滿系讀者仍無從領閱、該社爲應各方之需求、爰自去夏着手編輯滿文版『大滿洲帝國年鑑』、由該社各關係擔當記者分頭執筆、內容極盡翔實、舉凡帝室、祭祀、詔勅及重要法令、政治、經濟、產業、外交、財政、文化、宗教、中央官廳官、市、及各主要會社、團體關係、應有盡有、並附有多數圖表及圖表、頃已印就問世、經滿圖配給於全滿各大書店出售中云、

募集大東亞青少年歌方法

【新京】協和會中央本部青少年部、爲以音樂傳播青年門志精神、此次、特向一般廣募『大東亞青少年歌』、茲將其募集方法誌之於後、

一、內容 以大東亞共同宣言爲主、尚須表揚大東亞青年攜手邁向大東亞建設之意志、但易使大東亞各國青年理解其意、容易歌唱、

二、形式 律韻及行數任意、節數則爲三節乃至四節

三、用語 日滿兩語

四、應募資格 我國國內居住者（不限民族、年齡、性別）

五、審查 協和會中央本部青少年部審查委員會、

六、當選發表期 康德十一年六月二十日、

七、賞金 入選一千圓（一篇）佳作二百圓（二篇）

八、著作權 入選作品著作權、歸協和會中央本部青少年部所有、

九、截止期 康德十一年六月十日、

十、應稿投遞處 新京特別市大同大街八〇一協和會中央本部青少年部、但須於封面用紅筆標明『大東亞青少年歌』

無線電

四月二十九日（星期六）天長節

【朝】六、三〇（新京）報道、寸譜 六、四五（新京）建國體操 七、〇〇（新京）報時（新京）中等日本語講座（五百木元） 九、〇〇（新京）吹奏樂奉與管絃樂（新京）報時（新京）國民奉祝時間開始曲、日本國歌、滿洲國歌、建國忠靈廟遙拜、宮城遙拜、帝宮遙拜、默禱、建國節歌、三呼萬歲 一一、四五（新京）職場體操 一一、五八（新京）默禱 一一、五九（新京）報時

【午】正午（哈爾濱）吹奏樂1、日本國歌進行曲2、天長節3、日本式日歐外四曲 哈響吹奏樂團 指揮烏因基 〇、二三（新京）報道 〇、五〇（新京）劇一戰成功 新京國風劇社 五、〇〇（新京）報時、報道 學童時間繼續（新京）報時、報道繼續（新京）小遊藝會一、開會之辭二、齊唱1、天長節歌2、滿洲兒童 新京放送兒童劇團 三、獨唱1、小寶寶2、郭公 新京兒童唱歌隊 四、笑話1、鄉下人2、談天 大家指揮指中 五、故事一個壹草帽辦的孩子 指導孝資 六、閉會之辭 伴奏元仁享 六、二五（奉天）隣組通訊（奉天）南滿報道、告知

【夜】七、〇〇（新京）報時、報道（新京）特輯節目 一、講演 外交部大臣令紹斌 天長節祝辭 二、吹奏樂1、進行曲「慶喜」國軍新京軍樂隊2、國歌曲「櫻花」指揮隊長山田慶次3、序曲「悠久」4、進行曲「亞細亞之力」三、話劇 意拜前的一剎那 新京文藝話劇團 編劇古人 導演激水 四、齊唱1、天長節歌2、日滿交驩歌 新京青年合唱團 3、盛親邦4、躍進亞細亞5、亞洲是一家6、興亞歌 九、〇〇（新京）報時、報道 九、三〇（奉天）評詞鼓公案「一九」宋桐斌 一〇、三〇（北京）評劇

奉天市市令第七號

茲將關於奉天市糞尿蒐集及搬出制限之件制定如左

康德十一年四月十五日

奉天市長 王賢湋

記

關於糞尿蒐集及搬出制限之件

第一條 本令以將奉天市內之糞尿仍反還市內農耕地供養蔬菜及其他農產物肥料之增產爲目的

第二條 本令所稱糞尿者係指人糞尿及馬糞雞糞其他之家畜糞而言

第三條 於奉天市內糞尿之蒐集乾糞之製造及糞尿或乾糞之販賣非受奉天市興農合作社或其委託者不得行之

第四條 乾糞及凍結糞非受市長之許可不許向市外搬出或由鐵道託送之

第五條 本令對違反者行以拘留或科料處理之

附則

第六條 本令自康德十一年四月十五日起施行之

介紹梁宅成藥 主治要症 誰用誰好病除濟世慈航

余與梁宅交際十餘年介紹親友鄰治癒各要症刊載介紹多救助者功德無量也●外埠函購務將病狀寫詳梁宅即寄不誤●瘋癲狂症●青年吐血●陽痿遺精●婦科病●鼠瘡乳瘡●羊角風抽●老人痰喘●偏墜疝氣●腿疼腫痛●梅毒久淋 奉天市大東門內北營行胡同濟世約房梁宅成藥每料十二元 介紹人奉天軍管區 曹丹五啓

化痔土龍散

適應症 久患痔漏…… 發賣本舖 張三多堂

命家隆中策

讓受聲明

大東亞共榮圈內之人們，須使身體强健以助聖戰早日完遂。『若素』內含有强健身體之要素，當々服用，可使身體健强。

新京・奉天・大連

滿洲若素製藥株式會社

東亞皆健兒

若素

（藥價一日數分）

肺癆病不難治・益壽丹非奇葯

全國藥房均有代售

●便肺癆菌繁殖於肺部●所到之處破壞損爛成空洞●故極難治療而殺盡肺菌●故無論一二三期肺病●均能克奏奇效●即無病者亦宜預防●先服益壽丹●以避免肺病之傳染●可保終身無病●延年益壽●

從前死於肺癆病的●都是冤枉死的●目前患肺病的●都可以不死●益壽丹治一二三期肺病●有葯到病除之功●數千年來●無葯可醫的肺癆病●有了救星●

●肺病吐血●諸般咳嗽●其效迅速●

製造本舖 國瑞葯房

益壽丹

劍與歌（五）

火野葦平

軍隊手帳

那上等兵就由奇妙的臉[illegible]調。高九而衣遠。軍人兵。一到晚上就哭。但。種境蓋而來的勇氣。如此子。吐露着[illegible]調。……[illegible]

所謂飛躍變化都未走出兵隊象徵之域的一步。我對此的確信。是頗大的。[illegible]根源。則其所歌唱的殊之……

體即個人。個認爲存在有頑固不變的日本精神之概嚮。則怎麼辦呢？那也可以理解了衣袋與星的故事了。個遺橋上蟲子的上等兵。任誰也不會想到害怕克列西德爾敵前登陸而捨生命的。無他。不外是不可思議而已。何以誰都不那末想呢。所謂那種思念。已忘却殆盡。假是令人奇怪之至。上等兵縱使[illegible]樣的哭泣未有說他腐弱而蕭怒者。也未有憤慨他沾汚兵士顏面的人。曾在「状袋」……的在砲彈下。更顯示了勇武而[illegible]戰吧。

而。這裡出現了一個[illegible]的上等兵之人就是那美國兵的俘虜因爲若說出口來。也許會遭到何等的叱責。所以。竭力的奮戒而讓人[illegible]出那樣子來。我由那美國的素質和眼色。已經感到此點某夜。在那就寢之後。耳聞密林裡低聲用英語會話

『日本兵意外的卑怯。你不那末想嗎。』

『爲甚麼呢』。說這話的似是非島兵。

生活裡的藝術

眞正美是在人們不注意的時候

三星

我聽人說過。也時常聽人說過。[illegible]件東西。或藝術或藝術的關字藝術啊。！或有人說一句不是土話。彷彿文明一點。[illegible]們笑迷迷的說。[illegible]什[illegible]道古怪的話。只好看看他們！很的一笑去了。……

椰子的果實

（島崎藤村作）志萍譯

從遠遠而不知名的島子。漂來了一棵椰子的果實。

離去了故鄉的海岸。你漂流了幾個月的波浪。

元來的樹還伸長得繁茂嗎樹枝依舊的做着蔭影嗎。

我也是用搖起的波浪做枕孤身的不得安睡的漂流者

拿起了果實按在胸前。從新的湧起了流離之憂。

望了海的落日瀝落了異鄉之淚。

『隔着遙遠的海的故鄉幾時才能重歸的同情淚。』

蒙古人的特性

據材蒙古各盟的人大人是日出而起。日入而息。安分守己的日子。……生平的特性。約略誌述如次。

甲。剛健因爲恆與安的山廬旅既高且遠。其人種驃悍高大。體顯廣額而有古人七尺軀的樣子。他們幼年即習騎射所著之馬。多不施鞍轡每屆男婚女嫁或開筵慶壽的時候或賽馬鬥毆以爲樂趣。各盟的憲候比較華北各地略爲寒冷但盡亦不甚多。故他們所處 所食的環境艱 窮異常漢 入滿入回入藏 人迥之都不勝其苦他們反處處怡然其一種吃苦耐勞的精神與其他各族人所敬佩從歷史上來觀察元太祖成吉思汗蒙古。定鼎燕京統一中原平西域及花刺子模版圖雄跨歐亞兩洲。誠爲中國空前所未有。

乙。服從。各盟的民衆對於長官。皆敬之若天帝。長官之命。其前清時拜見扎薩克例必雙膝跪下遇到大典禮期間膝行而前各旗之福盟如州縣官之見督撫監司奉到命令絕對服從不敢違抗。一般民國王子以後國體變更各旗盟隸屬察哈爾歸化等特別行政區域至若一切禮節仍沒有若何改變其一種服從性實誠爲漢滿系人所不能及。

丙。信實。各盟旗農民彼此往來借貸數目。無論多少悉憑記憶不用書立字據。假使遇到一兩個刁頑之徒。發生訴訟時候用口頭陳述官廳判斷案件。亦用口頭論示。既沒有堂論又沒有擋案可以存留但是翻案事項亦不多見至漢滿回係人與他們交易時也不盡立契券。借見賬簿上而書寫數文數目。到期沒有絲毫爭持的。在蒙人的習慣常用牲畜換取其他貨物。並指縣馬與內之小縣馬以爲實約在三四年後取去在約定期內如有死傷情事。即由原主另指其他牲畜賠償。如負債之人家境實在貧窮無力償還債主。亦絕對不要其一種償懷好義情形。可以想見。至若各合古家多數漢人或回人爲之打織氈毯。到了秋禾登場。方才給付工資在長城附近一帶的居民並且爲藏警並且需要非常週籌人則撤卸之遇惡人則逢迎之兒其[illegible]際智識日開故風俗日薄故也。

走下山來的小象（四）

童話

山下義行作
陣內春夫畫

閉口無言。

他們不理解不明瞭『藝術』的眞義和它的來歷。

我自己時常[illegible]的目瞪說。爲什麼把『藝術』這兩個字放在每個東西的身上哪。

……

『若那末的話。在這印度的英國人。和美國人趕快地協力去擊滅美國和英國』。的變日本征伐好啊』。

羅賢兒說了。得意洋洋的首肯說。

『那是全印度人希望早一刻實現的事。然而。無論如何說。戰爭的區域。很廣日本國也很忙呢。可。美國人和英國人卻有着很多的飛行機。而且還繼續的製作着。今日的戰爭。甚至可以說是飛行機的戰爭！』

『日本不是比較英美作着更多的飛行機嗎？』順賢兒這末說了。

『當然[illegible]繼續的製作着。然而。直到現。在英國和美國人有着很多的材料。所以。他們能作得很多。所謂那些材料。都是搾取非律賓。緬甸。太平洋上幾多島嶼。以及印度而來的。裝着大船。載到自己本國者。於是製成了飛行機。軍艦。砲彈。甚麼的。聖稱不聽他們話的人。完全殺死。常常想把世界中的山河湖海裡所有的東西。都歸於自己。眞可怕的人類呵。不就是。在我們動物的夥伴裡也是少見的這種劣根性若說是受之於他們的祖先。則他們這種行動。將頹落到甚麼地步呢？眞令人思之生厭。不過。神一定加護於正大的人的。日本的勇敢有力。旗開得勝。馬到成功。破摧強敵。卓躍世界有史以來的大戰果。尤其使人愉快不已的。這回還堂堂的印度也總進軍了。因此連次打破了美國和英國的隊。使令多數敵軍投了降』

『眞正令人可喜可賀』。

順賢兒說。

『呼哼。我打算下山去看他一鼻子。日本軍正在打着美國軍。和英國軍。我想看一看那戰爭呢』。

羅賢兒像現在等不得許要去了似的。得象笑了說。

『羅賢兒不要那末呆氣。我們不是因爲戰爭開始纔這樣的逃跑到座深山裡來的嗎』。

美國內黑人問題激化

丁四

[illegible]月郵報華盛頓訪問[illegible]近在該州參議院議員畢爾伯曾在該州參議院稱美國於此次大戰後應將國內黑人完全驅逐出境。使黑人再移住至『南非洲』……以上所言人社會中殊該人之意云云。

按在美國內居住之黑人總數占美全人口之十分之一。約計千二百萬其中百分之七十九集中於美之南部各州。故南部各州之黑人。人口之比率極高。例如密士失必州占黑人全人口之五十。二南卡羅納。爲百分之四五。六。一六一九年間……

……

訂誤

二十八日本刊所載之『劍與歌』。第四節全文。係『走下山來的小象』之文誤刊特此更正。

談夜遊

吉翼

幼時因爲時常聽得母親以『鬼話』來巧嚇夜子的睡眠。所以在幼稚的心靈界上還有這不一兩鬼的影子。又因鬼影多出現在夜裏故幼時對夜之感覺只得冷漠和恐懼。

及至成長。由於衝實的證鍊。思想的感磁。夜曾給我一個轉變依戀的好印象。時或本應白日去做的事。緊性竟換延到夜裏助手。夜裏的一切都是有着不可思想的美感的。尤其夜裡的景晴時採殺了種種醜惡。在千萬陰繡絕跡中給我們不少奮鬥的勇氣。這正是考驗日裏戰鬥的好機會。

如果是一個月夜。我們閒遊在街欣享着月兒和街燈的光亡那可更詩意了。[illegible]的月亮（缺月也是不失其美的）掛在我們頭上的夜空。那一褻光明象徵我們人生的目的。爲了永遠也不能走近月的地。我們總該更竭力不息的向前進定會取下高懸的月亮（縱然這是空想也好。我們總應有這樣毅力。）

偶然在我們身邊駛過一輛在黑暗中吼叫的汽車。我們要把這嘈響當作我們勇往直前雄壯的讚歌。以外還有多種值得一述的夜景。但因稍有敏感的人，一切都能引起他的情感。所以意欲體得夜的眞味還是親自嘗試爲妙。

一夜有一夜[illegible]特的情景。因景繁多只好擱筆。以上所述不過是撮選平常而顯明的而已。　二十四日寫前

生活和習慣

我們日常生活裡沒有比習慣再重要的了。總說修養修養的，結局也不外乎是把要除掉不好習慣，來養成良好習慣因此古來有人說習慣是第二天性。這到不失爲至理名言。那麼我們就應該在日常生活裡隨處注意努力養成良好習慣，並盡量剷除不好習慣。

然而無論甚麼事只要成了習慣，只要能使這件事體生出固有性時，就需要很長時間這既不是產生於一日的，也不是一日兩日所能養成的。比達爾文進化論裏曾經說，比目魚的眼睛在一面，乃是由於身體的變形而適應的手腳變成鰭，乃是有那樣必要。用這話直接譬喻習慣也許不好說。我們現在舉個簡單例說，子。日本人那種坐的習慣能妨礙腳部發育。也能影響身體的長大。而近來和生活樣式的變化同時。腳也非常發育了。尤其婦女最爲顯著由這事實也能知道習慣所帶來的結果。

凡是由長時間所堆成的固有性。就能影響一個人的心和行動。不好習慣使人學壞，好習慣使人學好。這既關乎一個人的人格。所以我們無論誰。凡想生存的人類。養成良好習慣。就是處世的最大必要。

並且習慣不僅僅限於一個人。也常會感染他人的。到底人類不管大小。也是有模倣性的。不知怎的由模倣性就能學出別人的習慣來。而此種延展到他人身上的力量又不僅僅是好事。壞事也完全同樣。尤其習慣動作。甲的習慣能傳到乙身上。乙的習慣忽然又傳到丙身上了。推測事實。一個人的習慣有時能變成社會一般的習慣。我們有應該深加自重的所以在劇烈情形裡。一定能改。譬如好睡朝覺的人。雖然不易早起。可是在戰爭或火災情形裡。既使貪睡也能早起。這原因是習慣在於容易輕蔑環境。而這樣忽略習慣又不限於有害自身。正如前邊所說。這是能影響家庭和社會的。因此我們不分男女老幼。應該養成良好習慣。大甚爲國家社會。小是爲家庭的安樂圓滿。而且又是自己一生立身社會的因素所以我們需要勵勵。

儉亦有道

自奢侈之風盛。而世間多恥言儉。故誠樸之君子。或則曬之以頑固或則鄙吝。抑或譽之爲慷慨以爲非公平之論也。蓋儉亦有道焉。求其當儉而已。苟其人之所以爲儉者。爲儉于私而于公則勇躍。儉于一己而于家庭。而于宗族則能不吝。而于社會則知奉公爲義。見意而爲。則是儉也而合于禮義。亦何傷謂之吝哉。是以古人嘗有云。儉而能濟。仁也。儉而寡求。義也。儉以訓子孫智也。儉而嗇吝。不仁也。儉而貪求。不義也。儉于其義非禮也儉以遺子孫。不智也。又曾言云。儉美德也。而仕路諸君子尤當崇尚。蓋儉樸可以薄蔽風雨。不必廣廈大廈也。糲飯可以飽腹。不必錦女嫩羹也。糲床可以安睡夢。不必花梨螺鈿也竹梅可以延賓客。不必珊石金鑄也。新衣可以供飲食。不必成羣宮粉也。五穀可以寂有餘。不必盛暑優伶也。衡更可以樂耳目。不必名琴古器也。去一分奢侈便少一分罪過。省一分經營。便多一分道義。書云。儉之一字。其益有三。安分守己無求于人。可以養廉也。減我身心之奉。以恤擧貧之人可以廣德也。忍不足于目前。留有餘于他日。可以爲後苦壽稍以來。因儉而成家者比比皆然因儉絕貪而不再得慾。以至盡帚生之力竟終爲湯盡者比比。因儉而至爲妻子怨親骨肉寃仇。生無趣味。死無弔悼者比比。又或刻薄成家。生平一毛不拔。善事不肯爲。義舉不喜作。見人修橋造路。出資。笑爲不善作子孫之計而肥甘不入口。破爛以蔽見縱富編如窮鬼。徒爲子孫遺花天酒地之資。而于世絕無絲毫之益者。其敗也。其喪也乃即理無久享之謂也。若此者則儉不中禮也。儉無益于身。無益于家。無益于子孫。無益于國家社會。是美德也。而反爲惡德矣。于斯人只何取哉。名之爲守錢機

時局用語解

迫擊砲—所謂迫擊砲者。爲砲身較短口長而射出砲彈較遠之大砲也。於山巒地區前向以少山無丘之地擊爲最合適於五加者即十五糎之迫擊砲。又十加者即十糎之迫擊砲。於海軍方面亦有甚多之迫擊砲。

野戰病院爲戰場上所開設之軍事病院。即衛生隊由第一線向後方或由後方開設之臨時綳帶所。綳帶所。野戰豫備病院野戰病院　兵站病院。病院船病院列車。陸軍病院等皆是以編收容量。

亞成層圈　凡由地上上昇一萬二千米之空氣而約減少全空氣六分之一之氣界爲成層圈。於該成層之下即亞成層圈。對於飛行甚爲便利。故於今各例停止研究亞成層圈飛行術云

星型發動機—飛機之發動機排列有各種發火栓。以星型排列法排列者爲星型。發動機以直線排列者爲直列發動機

玄奘法師（八六）

穆儒丐著
于鶯壽畫

第五章　舍衛王舍諸城巡禮

佛世尊雖入寂滅。所遺舍利。不當損在。但是佛身遺寶。人人均欲保存供養。時有八王。各率兵來。其勢洶洶。皆欲得舍利而甘心。世尊弟子雖於灑村。只得八分。以與諸王。此時帝釋天揭言曰。

『須等停力。來劫舍利。那是不成的。諸天亦須有分。』

諸天以外。又有諸龍王。憤然揭言。

『我輩亦如來弟子。不得舍利。未免向隅。如欲用力。我等願與周旋。看誰力大兵强。』

這一來。形勢益發不佳。若眞打起來成何體統。婆法子。乃將舍利。分作三分。一諸天。二龍衆。三留人間。人間一分。復由八王分之。於是一場風波。始告平息。

而佛舍利所以無遠弗屆者。亦由來棻一處所致。

歸於双林。以及我佛入寂事。玄奘法師在他的西域記裡。記錄極詳。也因爲這是一件大事。所以不憚詳細記之。本來一代教主之死。是何等一個大悲劇？可恨記者愚昧筆不能達只可懇求讀者多多原諒了。

大法王入寂了　這眞是世人一大悲哀。在這裡　有件軼事。亦可見佛入寂後　人世有何等的變易了。

去雙林南行二百餘里　有一大邑。城中有一婆羅門人、爲全邑之首富。他研究五明學藝三寶。在他的住宅近旁。建一僧坊。所有設備均極周到。凡有僧來　揚誠招待。飲食供養。任其去留。不過他的志願[illegible]因爲去佛日遠。又趕上了[illegible]佛之後。僧人的來往。逐日減少了。有一天。忽然來一老沙門。厖眉皓髮。手執錫杖。前來化齋。婆羅門人。平日敬僧。殷留供養。次日清晨。特爲老僧備辦乳粥。他以爲這是太美的食品了。誰知老僧纔吃一口。便象不堪。苦澀似的。停鉢沈吟起來。婆羅門人很以爲怪。因問曰。

『你老人家是爲昨夜沒睡好呢。還是爲今早的乳粥不香甜呢？』

老僧見說答道。

『我是在歎衆生福薄漸漸。所以沉吟。等我吃完了再跟你說吧。』

老僧把粥吃了。攝衣欲行婆羅門人欄住說。

『不是說吃完了再說嗎。現在你老應當告訴我衆生因何福薄。』

老僧見說。歎道，

『我並沒忘、不過這話很難說　也許叫你人疑惑。你一定要聽。我告訴你吧。方才我不是嫌你粥不美。因爲數百年來。久已不嘗此味了。當初如來在世、我也是在侍從的、那時在王舍城竹林精舍中、俯清流而滌器　或以漱口、或以盥沐　不想今之純乳　尚不及古之溪水此乃人天福減　使之然也。』

婆羅門人聞言大驚。

『這樣看來　大德乃是親見佛世尊的嗎。』

『然！你豈不聞佛子羅怙羅、即我才是也。爲護正法、未入寂滅。』

老僧說罷此語、忽然不見。

這個故事、太動人了。念佛經者、宜加注意、蓋復如來時代之福澤、……

國泰戲場	光陸	亞洲	天樂	天光	電閣	光明	金城
中聯公司最新出品　四月廿九日至五日　今天十二時起演四場	中聯公司偉大新片　廿九日至五日	滿映出品偉大巨片　廿九日至五日	滿映出品最新巨片　廿九日至五日	滿映出品最新巨片　廿九日至五日	滿映出品最新巨片　廿九日至五日	中聯公司偉大巨片　廿七日至廿九日	中聯公司最新巨片　廿九日至五日
袁美雲主演	袁美雲主演	白玫主演	白玫主演	白玫主演	白玫主演	周曼華主演	高占非　袁美雲主演
燕迎春	燕迎春	晚香玉	晚香玉	晚香玉	晚香玉	秦淮世家	燕迎春
下期預告新片　儂本癡情	下期　怪船大血案	下期　怪船大血案	下期　儂本癡情	下期　儂本癡情	下期　儂本癡情	下期　注意佳片	下期　怪船大血案

國產新片　即將正式公映

晚香玉

白玫　徐聰　寒梅　浦克　主演

揭穿社會黑暗角落暴露劣紳惡德行爲滿映有史以來第一部純滿系屬自主本格代表作品

光陸　金城　協和　國際　興亞　二十九日起連映七大

遺失聲明　康德十一年四月二十五日遺失益通銀行小西支店照付第六五五〇六四號支票一張計金額五百拾五圓四角除於該行掛失外特此登報聲明作廢　奉天市敷島區協和街二段一號　双德堂　楊子南啓

接兌聲明　坐落奉天市小西街二段五八號東順利經理黃金有經手人說合兌與東順利永記資物舖墊交讓以前東順利債務稅務無論發生何事概與東順利永記無涉特此聲明　接兌人張振廷　汪文玉

女子練成生募集
一、資格　國民學校卒業或粗通文字者
一、年齡　自十五歲至三十歲者爲合格
一、期間　一年六個月
一、待遇　練習期間會膳費由本所供給之並酌與慰勞金
一、右希望者本人親身攜帶履歷書及相片各一枚至本所庶務係接洽可也
一、所址　奉天市大西區永安街一段一四五號
奉天山東同鄉會館　女子勤勞練成所

協和電影院　北市場　中聯公司最新巨片　廿九日至五日　袁美雲主演　燕迎春　下期　怪船大血案

瀋陽電影院　皇姑區　滿映出品偉大巨片　廿九日至五日　白玫主演　晚香玉　上期　怪船大血案

聲明作廢　啓者敝號所開支票第貳壹五二〇四號國幣肆百圓整不慎丟失除聲請該銀行止付外特此聲明作廢　慶泰染廠經理　劉寶順啓

接兌聲明　坐落奉天市鐵西區……保稅務等無論發生何事概與和泰祥成記楊慣齋無涉特此聲明　接兌人和泰祥成記　楊慣齋

日滿書院招生　專門日語
一、五月一日新班開學
二、插班生按程度隨時入學
三、通學生錄取[illegible]
四、備有簡章函索附郵六分
五、校址奉天市瀋陽區一心街一段九四
電話（四）三三四六

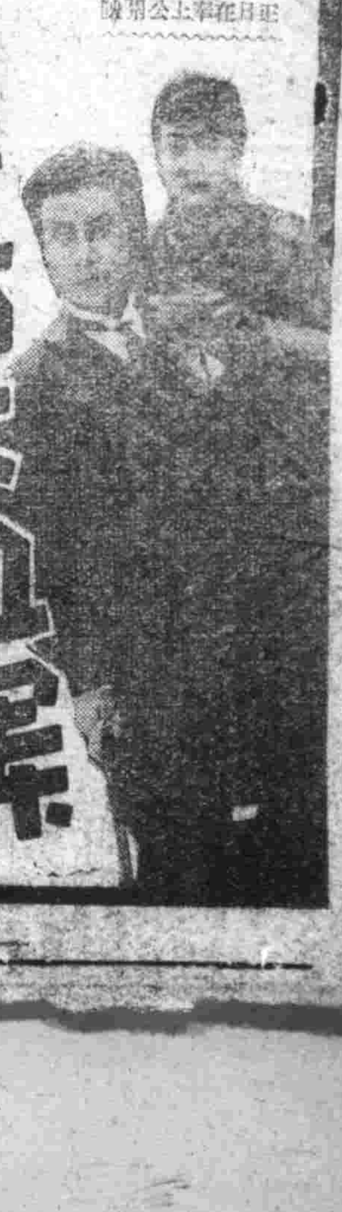

國際偵探恐怖巨片
怪船大血案
濃霧的埠頭上一幕恐怖戰慄殺害怪事件
大映作品　滿映發行

29日起八日間
凄惻纏綿　哀怨巨片
燕迎春
屠光啓導演　高占非　袁美雲　主演
光陸　金城　協和　國際　興亞

勝つための戰爭生活特輯
主婦之友　滿洲版　五月號
トラック島血戰　白衣勇士の座談會
わが家が空襲されたらどうするか　大坪大佐指導
敵の空襲と必勝の各個訓練
★敵の空襲と被害　防衛總司令部指導
防空用婦人勤勞服と子供服の作方
▲貯蓄推進隊の座談會
▲女子挺身隊長座談會
▲日本精神講座…齋藤瀏
▲傷痍軍人妻の會（感激記）
▲子供の病氣の療法看護
隣組回讀
滿洲の食生活の工夫實驗
滿洲の育兒に成功した實驗
（定價四十錢）